пос. В.Синячиха

Дедо и Баба

www.dedoibaba.ru

№ 41 (381) Газета выходит с 25 июня 2009 г. 10 - 16 октября 2016 г.

Дорогие жители нашего поселка!

Работает Первая частная библиотека!

В магазине ДЕДО и БАБА

ВНИМАНИЕ!

В качестве залога можно вносить и свои книги!!!

Основные требования к залоговым книгам:

1) книги должны быть художественные;
2) книги должны иметь опрятный внешний вид;
3) книги должны быть в твердом переплете;
4) должно быть внесено 3 книги, это даёт вам право брать для чтения одну книгу за раз.

Залог является гарантом возврата взятой книги.

Огромный выбор вышивок для детей и взрослых, а так же пяльцы и наборы игл для людей со слабым зрением!

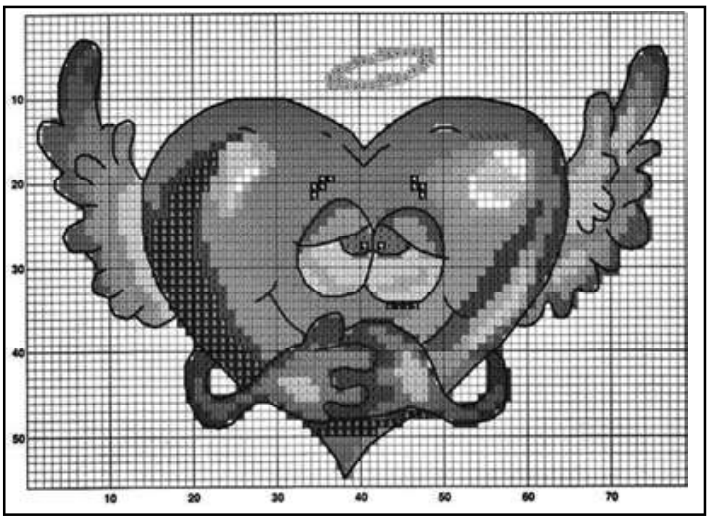

Новые простые, немного сложные и профессиональные схемы вышивок бисером на габардине и канве, схемы для вышивки мулине - счетным крестом, и с рисунком на канве - ждут Вас в магазине "ДЕДО и БАБА"

Магазин

ДЕДО и БАБА

Книги, канцелярские товары, газеты, рукоделия, бисер, мулине, вышивки, подарки ко дню рождения и другим торжествам.

Наш адрес:
ул.Октябрьская 20-б,
(бывший магазин Дачник).

*В статье использован материал из книги А.Цингера **"Занимательная ботаника" 1951 года издания***

Весенние первенцы наших лесов

Рассказ из детских воспоминаний

Продолжение. Начало №39

Дороги совсем «распустились»; даже на лугу ноги затягивает в мокрую глину; уж лучше шагать по снегу, которого уцелело ещё порядочное количество. Идти мне трудновато, но свежий ветерок так приятно скользит по вспотевшему лицу, так весело шелестит в ушах, переплетаясь с первыми, ещё неуверенными песенками жаворонков, что я не думаю об усталости.

Мы подходим к лесу; он весь ещё голый, на опушке под куртинами орешника и молодого осинника — толстый слой снега.

— Какие же теперь можно найти цветы? — спрашиваю я отца.

— Там, подальше, может быть, найдём одну интересную штуку: а здесь… что же? Ты видал, как орешник цветёт?

— Видал. У него такие серёжечки.

— Серёжечки серёжечками, а другие цветы, из которых потом орехи выходят, знаешь?

— Нет. Разве орехи не из серёжек вырастают?

— Эх, ты, ботаник! Пойдём!

Отец идет к зарослям орешника и срывает несколько веточек.

— Вот смотри. Это — серёжки; зимой они были, как вот эти, — твёрдые, съёжившиеся, а теперь вытянулись, стали гибкими. Это — мужские цветы; в них только тычинки, из которых сыплется пыльца. А вот здесь — женские цветы, из которых потом получаются орехи. Видишь?

Я с удивлением и восторгом всматриваюсь в сильно распухшие почки, из которых торчат красно-розовые кисточки.

— Пыльца с серёжек, — продолжает отец, — попадает на эти красные ниточки (это — рыльца, кончики пестиков), тогда цветок оплодотворяется, из него получается плод, орех. В каждой такой почечке цветов несколько, а поэтому орехов получается тоже несколько, иногда пять-шесть штук вместе.

Отец просто и ясно начинает рассказывать нам с Евгешкой, что такое двуполые и однополые цветы, однодомные и двудомные растения. Все эти названия мне кажутся странными и смешными; мне не всё понятно; но красненькие кисточки женских цветов орешника с этого дня полюбились мне на всю мою жизнь.

До сих пор цветение орешника служит для меня одним из самых милых вестников наступающей весны. Каждую весну я стараюсь поглядеть первое распускание орешника где-нибудь в лесу или хоть в саду, либо срезаю себе веточки заранее и, поставив их в воду, слежу дома за распусканием.

Только в зиму, проведенную в Крыму, орешник меня разочаровал. Во-первых, куда же ему было угнаться за новыми для меня прелестями крымской весенней флоры. Во-вторых, до января было тепло, и орешник отлично цвёл в конце декабря; мой вестник весеннего тепла в Крыму оказался вестником зимних холодов и непрочных крымских снегов.

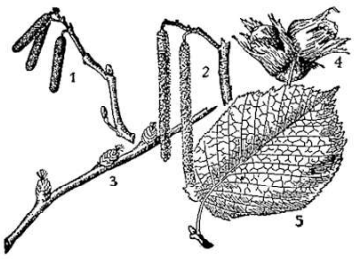

Рис. 42. Лесной орех, или лещина (Corylas avellana): 1 — серёжки мужских цветов зимой, 2 — те же серёжки весной, 3 — женские цветы, 4 — плоды, 5 — лист.

Наш лесной орех, или лещина (Corylus avellana) — типичное растение, приспособившееся к опылению ветром. Гибкие сережки мужских цветов помещаются на верхних частях тонких веток, которые легко раскачиваются ветром. Пыльцы очень много; она сухая и очень лёгкая. Облачко пыльцы может долго держаться в воздухе и при малейшем ветре переноситься от одних кустов к другим по лесу, ещё не покрытому листвой. Зацветает орешник в такую пору, когда ещё все почти насекомые покоятся в зимней спячке. Всё это очень хорошо подходит одно к другому; но для меня остается неясной одна подробность. Почему женские цветочки окрашены в яркий красный цвет? Мне не случалось об этом спрашивать специалистов и не приходилось встречать заметок в литературе. Может быть, ответ заключается просто в том, что надо же рыльцам быть как-нибудь окрашенными; а может быть и то, что эта окраска сохранилась у орешника от тех отдаленных его предков, у которых опыление производилось не ветром, а насекомыми? Вообще, опыление ветром — более древний способ, чем опыление насекомыми; но есть растения, которые в отдаленные эпохи, уже развив опыление насекомыми, потом возвращались к опылению ветром. Принадлежит ли к таким растениям орешник? Не знаю. Во всяком случае мы здесь задеваем один из самых глубоких и поучительных вопросов естествознания. Внимательно приглядываясь к жизни природы, мы видим во всем замечательное взаимодействие между организмами и условиями их существования, но, вглядываясь глубже, мы замечаем, что здесь нет идеального совершенства, чего-то прочно установившегося раз и навсегда. То там, то здесь подмечаем мы то уже ненужные пережитки старины, то зачатки новых видоизменений, которых требуют новые условия жизни.

Всё это — очень интересно, но уже слишком далеко отвлекло бы нас от рассказа.

Вернёмся на опушку леса.

* * *

Евгешка высмотрел липку. Он берёт у меня перочинный нож, вырезает из липовой ветки небольшую прямую палочку, делает на ней надрез и начинает колотить по ней черенком ножа. После этой операции липовая кора, к моему изумлению, легко снимается, образуя аккуратненькую трубочку с надрезом.

Продолжение следует.

Притча

Природа вещей

Один Учитель отдыхал у водоёма, когда увидел, как скорпион упал в воду, старался выбраться, но у него ничего не получалось и он стал тонуть. Учитель захотел спасти скорпиона, протянул руку, чтобы вытащить его, но когда почти вытащил, скорпион его укусил.

Реагируя на боль, Учитель разжал пальцы, и скорпион опять упал в воду и стал тонуть. Учитель во второй раз попытался вытащить скорпиона, и во второй раз скорпион укусил спасающую его руку.

Наблюдавший за происходящим путник, подошёл к Учителю со словами:

– Извините, но вы упрямы! Не понимаете, что всякий раз, как будете стараться вытащить его из воды, он будет вас кусать?

Учитель спокойно ответил:

– В природе скорпиона – кусать, нападает ли он или защищается. Но это не изменит моей природы – помогать.

Произнося эти слова, он подобрал с земли опавший лист и помог себе подцепить им скорпиона, вытащил его из воды и отпустил.

Не изменяй своей природе, если кто-то причиняет тебе боль (может, в нём говорит страх или он защищается), предпринимай только меры предосторожности.

Редактор В. Толстов.

Учредитель и издатель: ИП Толстов - «Дедо и Баба».
Адрес редакции: 624691. пос. Верхняя Синячиха, Алапаевского р-на Свердловской обл. ул. Октябрьская, 20-4.
Телефон: 48-8-91, 48-8-82. Эл.почта dedo55@mail.ru
Газета выходит в пятницу. Печать - ризограф, объем 0,25 п.л. Компьютерный набор и верстка выполнены в редакции газеты «НЕВЕСТНИК». Отпечатано в офисе «Тритол».

Редакция не рецензирует рукописи и фотоснимки. Рукописи не возвращаются.

Тираж 990 экз. Подписано в печать в среду, в 17-00.